朝鮮日報
夕刊 十一日(土)
本紙夕刊十二面
發行所 京城府太平通一丁目六一 株式會社 朝鮮日報社
本社定期刊行物 土曜夕刊少年朝鮮日報 月刊『朝光』『女性』『少年』

金鶴香油

社說
統制經濟의 限界
海相의答辯吟味

一

長期建設의 新段階에 入하야 누구나 궁금히 여기는것은『戰爭은 언제까지 統制는 어디까지』라는것이다。昨年駐滬를 聲明하는 一方『蘇支二正面同時作戰』을 標榜코잇슴뿐아니라『스톡』를 消盡하야 物資不足이顯著케되게合해따러 新物動計畫을中心으로 統制經濟의 强化가常識化한 今日 再開議會의 藏、商相의 施政方針演說에도 何等具體的政策의 提示가업서서 國民一般의 前途透視難이 그濃度를加코잇는판에 八日 衆議院豫算分科會에서『統制經濟에는 限界가잇다』는 答辯을 한것은 여러가지意味에서 吟味할만한일이엇다。

二

七日衆議院 赤字公債法案 委員會에서 石渡藏相이 說明한것과가티 事變이나 戰爭中에는 財政經濟를 그方向에 集中하여야 하게는만큼 事變中에는 財政의 根本策을 樹立키가 至難한일로서 十五年度에 議會에 提案할稅制整理도 今後情勢如何로는 어떠케될지 모른다고 率直히말한것은 一面 眞狀을 披瀝한것이지만 國民으로서 이말을 들을때는 도대체 어떠케 될것이나는 궁금症을 더하게 할뿐이엇다。目下統制經濟는 物動計畫의 線에沿하야 驀進中으로서 이統制經濟가 長期建設을 爲한 産業機構合理化、生産力擴充、物資需給調整을 約束하는것이기때문에 國民이 이에協力은 하지만 이로因한 犧牲도 큰만큼 統制經濟의 限點은 어디인가가 疑問符로서 크게橫在해잇는터이다。

三

이러한때에 海軍大臣의 經濟機構改革에對하야 海軍當局으로서의 처음인 意嚮을 發表한것은 자못 國民의 注目을 이끄럿다。即『軍備만되고 다른것이죽어버려서는 안된다。軍備때문에 國家가 亡해서는 안된다。統制經濟는限界가 잇는것으로 生産、配給消費까지 統制하면 亡한다。自由經濟와 統制經濟의 中間에어느一點을 取하여야할일이다。』라고 表明한것은 事變後 처음듯는 소리이다。萬人이다 궁금해하고 말하고 시프면서도 원악時局의 重壓이 큰때문에 統制經濟에 關한限 沈默을 지키어와서는것을 海相의입으로 이말이나오니 國民으로서는 一種의安心을 갓게되엇다。첫째는國防計畫은 國力의 限度를 넘지안호리라는것、둘째는 統制經濟도 限界가잇서 더퍼노코 强化만되지안흐리라는것、셋째는 自由經濟가 全然滅失되는것이 아니라는것을 알게되엇다。

四

그러치만 具體的으로 今後의經濟機構가 어떠케改革될것이냐 自由經濟와 統制經濟의 中間이란어떠한것이냐 國民이 알고시퍼하는點은 이곳에잇는것이다。議會에서 展開된 論戰의 中心은官僚統制의 弊害와 秘密主義에對한追窮과 攻擊이엇다。하루이틀에 갓生事變이아니오 短時日에完成될長期建設이아니니 지금까지의應急的對策에서 一步前進하야 整備된對策이 具體的으로 國民아페提示되기를 擧首苦待코잇는實情이다。生絲高畫期的으로 昂騰되는『인풀레』擡頭는 어떠케排除할것이며 統制限界不明確으로부터오는 經濟活動萎縮은 어떠케 救濟할것인가。『統制는어디까지하고 그以上으로는 進展시키지 안는다』고 政治的으로 許하는節가 國內에서 어것을提示할수는업는가。一般國民의 熱望을 저버리지안는것이 廣義國防의妙諦일것이다。

海南島占領과 列國反響
佛政府事態重大視
外交的措置를講究
獨各紙、我果敢한行動을稱讚

【巴里十日發同盟】佛國政府는日本軍의 海南島上陸을 印度支那의地位를 脅威하는 것이라하야 重視하고잇는바 十日 아바스通信社가 信賴할만한 側으로부터의 情報라하야 傳하는바에依하면 佛國政府는 結局 海南島占領問題에關하야 日本政府에 對하야 어떠한外交的措置를 取할意向이라고한다 即 佛國政府로서는 佛印을通한 對蔣武器密輸를 禁止하고 好意的態度를 보엿스므로 日本의 海南島에對한行動을 關心하리라고 豫想하고잇섯다 그리고 日佛兩國間에는 서로 海南島에關한 相互의 利益을 損傷함과 가튼行動은 取하지안는다는 諒解가잇다하야 今回의 軍事行動을 重視하고잇다 그리고 佛國政府의 眞意는 英國을誘引 共同行動을 取할모양인데 當分間은 海南島問題에對하야 國際的影響을 注視하고 徐徐히 對策을 決定하리라고 觀測된다

【巴里十日發同盟】AP巴里支局이十日佛蘭西外務省과 關係잇는側의 情報로서 傳하는바에依하면 佛蘭西政府는 日本軍에依한 海南島의 占領을一時的이라고보고 支那事變成功에 必要한것으로 이것도 不得已한措置라고보고잇는모양이다

【伯林十日發同盟】獨逸各紙는十日의 紙上에 上海電報로 日本陸海軍의 海南島攻略報道를揭載하고 盟邦日本의果敢한 軍事行動을 稱讚하고잇다 特히 日本外務省의 情報部長談으로서 海南島占領은 조금도 一九○七年의 日佛協約에 違反하는것이아니라고 言明한것을 重視하고 이를크게取扱하고잇스나 獨逸側의見解에關하야 獨自의論評을하고잇는것은 아직보이지안는다

軍事課長更迭

【東京電話同盟】陸軍省發表=十日附如左히 發令되엇다
陸軍步兵中佐 岩畔豪雄
補陸軍省軍務局軍事課長
前軍事課長田中新一大佐는 戰地要職에轉出하엿다

比島에直接影響
米國 日本의亞細亞制覇契機

【華盛頓十日發同盟】日本軍의海南島上陸問題에關하야 米國國務省은 公式見解의發表를 避하고잇스나 國務省에서는 어것은他[illegible]의占領과 何等다를바가업스므로 이에對하야 政府로서 어떠한行動을 取하는일은 업스리라한다 그러나 海南島는 地理的으로 比島와極히 近接하여잇스므로 米國의極東政策에 重大影響을 미치게하는것이라고 批評을하고잇다 海南島의占領은 米國의極東政策特히 比島에對하야 直接影響을 미칠것이다 또이것은比島의將來의 政治的地位에關하야 米國政府及 議會의反省을促하게될것이며 광島의防備에도影響을 주지안는다고할수업다 그러나 一般的으로보아 今回의新作戰行動은 東亞의政治的平衡을破壞하고 日本의亞細亞制覇를 促하는 重大契機가된다는見解가 有力하다

香港、新嘉坡等의 軍事的見地서重視
英國

【倫敦十日發同盟】十日의倫敦各紙는 羅馬法王피오十一世의 逝去로紙面이적어 日本의海南島占據도 比較的輕히 取扱하고잇는데 不過하고 十日午前 外務省定例記者會見에서도 스포―크스맨은 아직公報는업다고 全然本問題에言及하는것을 避하고잇섯다 그러나 英國政府로서는 香港 新嘉坡에對한 軍事上의見地로서 海南島占據를 相當히重視하고잇는것은 明白하다 勿論佛印과의 關係로佛蘭西政府가 主動的으로되어 君府駐英大使를通하야 英國政府의協力을 要請할터이고 체임벌린首相도 再三議會에서 言明하고잇는關係上 어떠한措置를 取할터이나 但一切의 行動은 外交措置에限定되고 軍事的行動에나오는일은 絶對로업슬것으로보인다

【新嘉坡十日發同盟】日本軍의海南島占領에關하야 新嘉坡의 英國陸軍首腦는 公式意見의 發表를 避하고잇는바 上陸은 豫期되지 안헛던 것은 아니나 日支事變에 重大展開를 齎來하는 것이라하야 進展을 重視하고잇다 또一般英國人은 極東에잇서서의 佛國의支配權에도 直接大影響이잇슴과 同時에 英國國防上에도 重大意義를 가지는것이[illegible]라고 重視하고잇는一方 佛蘭西側은 今回의 我軍의 海南進上陸을佛領印度에 對한 大脅威라하야 憤慨하고잇다

朝鮮米滿支移出
年三十萬石限度

【東京電話同盟】朝鮮總督府에서는 米穀調節上 朝鮮米의 滿支移出을 適當히制限할 必要를認定하고 先般來諸般 研究中이던바 十日衆議院 朝鮮事業公債法委員會에서 森下國雄氏(民政)의 質問에對하야 大野政務總監은 如左히 答辯하야 當局의方針을明白히하엿다 總督府當局으로서는 朝鮮米의 滿支移出이 逐年增加하는 傾向에잇스므로 米價調節上 그對策에對하야 여러가지研究中이던바 事變其他의 關係를 考慮하야 大體二個年三十萬石을 限度로하고 그以上은 今後移出을 制限하려고 생각하고잇다

馬場、三浦兩代議士 脫黨通告

【東京電話同盟】東方會의 馬場元治、三浦虎雄兩代議士는 社大合同에不滿을가지고 十日午後脫黨을通告하엿다

베넷슈博士 紐育에到着

【紐育九日發同盟】前체코大統領 베넷슈博士는 치카고大學招聘에依하야 民主主義의 講演을行하기로되어 九日 紐育에到着하엿다

人事・集會

▲金東進氏(鮮滿拓殖會社參事)移 十一日朝自動車로民事務協議次 江原道地方에出張

八面錄

英佛兩政府 閣議서 프랑코政權承認을 決定。

◇ 에디오피아合併의既定事實을 承認한 兩國이라 勝利하야嚴然한 存在가된 프政權을 承認은 當然。

◇ 朝鮮農民은 胃腸病은 만흐나 高地帶生活에 堪耐한다고。

◇ 間島는 滿洲平野를 남겨두고 何必 高地帶로 보낼 必要는 무엇?

◇ 벌써부터 入學難의 소리 城大 理工學部는 十倍의 競爭이라고。

◇ 大學、專門의 入學競爭은 차라리 可、그러나 中等校 甚하면 小學校入學에 競爭이 잇스니 奈何?

◇ 立春도가고、雨水도 來日모레。

◇ 和風駘蕩할 봄날도 不遠。

上陸隊繼續戰果擴大

【東京電話同盟】大本營陸軍部二月十一日正午發表 上陸第一日瓊山海口를 攻略한 我軍은 今十一日 다시各方面에 向하야 戰果를擴張中이다

陸軍當局談

【東京電話同盟】今回의 海南島上陸作戰成功에關하야 陸軍當局은 十一日다음과가티말하엿다

一、今回의 海南島上陸作戰은昨秋 廣東作戰의經驗에 鑑하야 作戰에關한 連絡者의範圍를 一層極端的으로 減少하고 企圖秘匿에努力한結果 支那軍은勿論 第三國의 諜報網에對하야 完全히企圖를秘匿할수잇게되어 無血上陸 無血攻略戰을하엿다 그것은 當事者의辛苦도잇거니와 多數關係方面의 深甚한理解와 또國民의 自肅自戒에依한것이라고할것으로서 感謝不堪하는바이다 作戰의要訣은敵의意表에 나오는것으로서 이때문에는 我企圖나 兵力을完全히 隱匿하지안흐면 안된다 此點에關하여서는 將來益益國民의 理解를기피하고 그成果를擧하기를 當局으로서 希望하는바이다

一、由來我作戰에는 何等天祐가 따른다는것은 萬人周知의일어니와 今日의 上陸作戰地域인海南海峽은 非常히 濃霧한 地方으로 軍艦船이라도 頻繁히通過에 支障이잇는 場所이며 瓊海의稍까지 잇는곳이다 그러나 大輸送船團이 何等의 支障도 업시 安全且豫定대로 航海하고 泊地에 浸入하야 無血上陸을하게된것은實로天祐라하겟다

今日本紙四面

紀元節御儀
宮中三殿서御親祭

【東京電話同盟】十一月은皇紀二千五百九十九年의 紀元節 恐懼하옵게도 宮中에옵서는 賢所 皇靈殿 神殿에서 天皇陛下 御親祭下에 嚴肅한紀元節祭를 擧行하옵는바 御恒例에依한 君臣和樂의御宴은 時局을 軫念하사 昨年同様 御中止하옵섯다 此朝賢所에는 秩父宮殿下를奉始 各皇族御參列 平沼首相以下 文武百官參列 三條掌典長 御祭典을 奉仕하고 掌典長祝詞를 奉奏한後 午前十時 天皇陛下께옵서는 黃櫨染御袍를召하옵시고 內陣御座에御參進 御直拜하옵신後 御告文을 奏하옵신다음 皇后陛下의 御代拜를伊達女官이 奉仕하고 各皇族의御拜禮 諸員의拜禮가잇슨後 御儀를 終了하옵신바 橿原神宮에는 勅使로 掌典伊藤博精公을參向 奉幣케하옵셧다 그리고 此日宮中에옵서는 午前九時부터 午後四時까지 文武百官有資格者에게 參賀케하옵셧다

朝鮮神宮大前서 紀元節奉祝式擧行
精神總動員朝鮮聯盟主催로

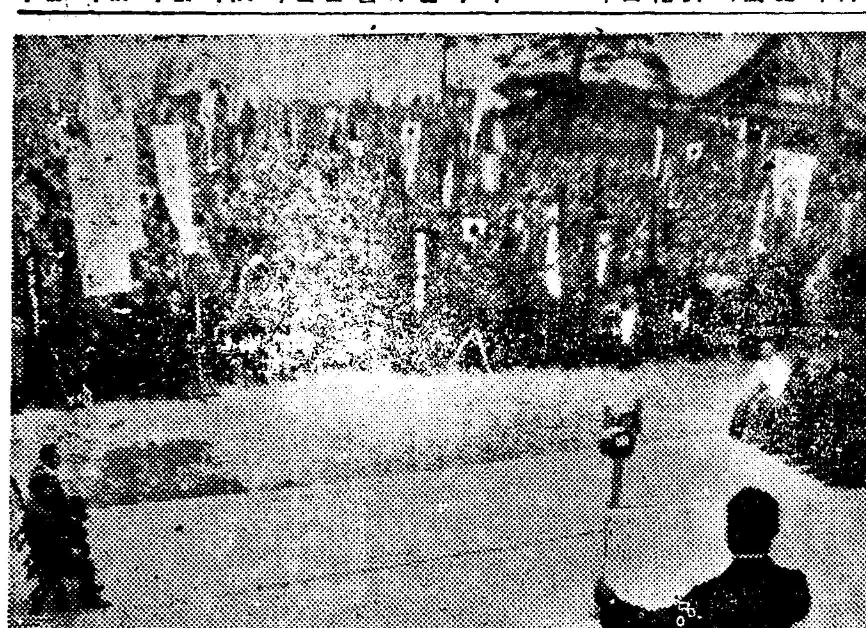

非常時下皇國悠久宏遠의 肇國精神을 想起하야 意義기픈 紀元佳節을 祝賀하는 國民精神總動員朝鮮聯盟主催奉祝式은 十一日午後二時부터 朝鮮神宮大前廣場에서 南總督、中村軍司令官、川島聯盟總裁以下軍官民 無慮二萬名參列下에 嚴肅且盛會裡에 擧行되엿다 阿知和宮司의 修祓에 開式、君代奏樂裡에 國旗揭揚 川島總裁의 玉串奉奠 橿原神宮遙拜、宮城遙拜、國歌合唱한다음 高橋京城聯盟理事長奉祝文을 朗讀 川島總裁가 起立하야『聯盟員에 告함』이라 題하고 時局新態勢의 再認識과 決意의一新을 絶叫降壇 다음 南總督告辭에 드러가 總督은『이紀元節奉祝式이 聯盟主催下에 週間의 一行事로 擧行된것은 가장時宜에 適合한 것이다』라고 맛치고 甘蔗京畿道聯盟總裁主唱으로 一同皇國臣民誓詞를 齊唱 最後로 中村軍司令官發聲下에 聖壽萬歲를 三唱 國旗를 降下한바 이로써式은軍官民總親和、總努力、時局突破의 決意를 闡明하고 同三時半閉式하엿다(寫眞은 朝鮮神宮前式場)

聖戰目的의達成이 吾人當面의責務
紀元節奉祝式서南總督告辭

玆에事變下第三年의 紀元節을 마지함에當하야 삼가聖壽의萬歲를奉祝하는同時에 멀리二千五百九十九年의 往昔에溯하야 神武天皇肇國의 御事蹟을 奉憶하옵은 참으로惶懼기업는바이다 顧컨대 我國開闢의事蹟은 悠久且宏遠하고도 國家永遠의大方針은 天祖天照大神의御神勅에 依하야 昭昭乎 明示되여잇슴은 참으로惶恐無極한일로 拜察하는바이다 神武天皇은 天祖의御神勅에基하야 負荷되옵신大任을遂行하옵시기爲하사 九州의地를御進發、大伴物部의 將軍을引率하옵시고 創業六年의歲月을費하사 御平定을 거그옵시고 드디여 大和奠都의大業을 貫徹하옵섯다 그間初回의 敗波로부터 大和入國의御失敗 이에繼續한 皇兄五瀨命의御戰歿、其他여러가지 挫折이잇섯슴에도不拘코 新乎히 初一念을굽히지아니하옵시고 드디어 當初의目的을達成하사 帝國不動의國礎를鞏固히하옵신 御事蹟은참으로 讚嘆에不堪하는바인同時에 그當時의 臣民이잘一致協力하야 多年間의 困苦에견디며 皇業을翼贊한事實도亦是偉大한것이잇섯다 我等은 今日眼前에展開되여잇는 東亞의事態에 깁고 굿세게 肇國當時를 銘記치안흐면안된다 이러하야 우에계옵서는 天祖의御神勅을 奉體하옵신 天業恢弘、아래에잇서서는尊皇絶對의 信念에基한 皇業翼贊、이두가지事實이 渾然一體가되야 世世發展 뭇지안는곳에 日本精神의 眞髓가잇고 一切의日本文化는 이基礎우에 建設되야 비로서 意義를生하는것으로생각한다 神武天皇은 大和奠都의大業을完成하고 御即位의禮를擧行하옵심에際하사 大合一都八紘一宇의御詔勅을渙發하사 我國不動의國是를 表示하옵시어 爾來歷朝이 皇謨를繼承하야 今日까지 이르럿다 이까지생각하면 國體의尊嚴、國運의隆昌이 緣由가 참으로深遠宏大한것을 깨닷게된다

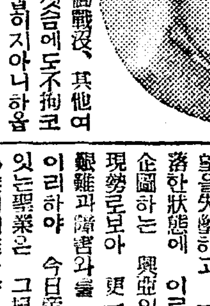

도라키어 昭和十二年에 勃發된 今次事變經過를 通觀하건대 上으로陛下의御稜威와 下로皇軍將士의勇武、銃後國民의 結束과에依하야 連戰連勝 드디어 廣東及武漢三鎭의 陷落에依하야 蔣介石이引率한 國民政府는 全然그威望을失墜하고 一地方政權으로轉落한狀態에 이르럿스나 帝國의 企圖하는 興亞의大業은 世界의 現勢로보아 更一層 여러段階의 艱難과障害와를 豫想하는터이다 이리하야 今日帝國이 成就하고 잇는聖業은 그規模가 雄大하고 事業이困難하야 참으로 我國開闢以來의 事象으로써 詳細히말슴하면 明治維新以內로 길러온 國家總力을 들어서 多年期待된 東洋을爲하야 그本來의 文化를 恢復코저 乾坤一擲의壯擧를 敢行하고잇는것이다 本事業은 勿論 一年이나三年短時日로써 完成할수업는것임은 일찌기 國民이覺悟한바로써 이非常時局에際會하야 一億의同胞가 한뭉치가되야 傳統의 日本精神을 益益昂揚시켜 新乎不退轉의 決意下에 一切의困苦艱難을排除하고 聖戰終極의 目的達成에邁進함은 神武天皇肇國의大偉業과및 이를翼贊하온 我等先祖의 遺烈에答하는 吾人의責務이다 今日의佳節에當하야 日本精神發揚週間의 行事로써 國民精神總動員聯盟主催下에 全朝鮮一齊히 紀元節奉祝式이 擧行됨은 가장 時宜에 適切한것으로써 各位의 奮勵를懇切히 바라는바이다

一言所懷를 述하야 告辭에代한다

昭和十四年二月十一日

朝鮮總督 南 次郎

(寫眞은 南總督)

朝鮮神宮 紀元節祭

朝鮮神宮紀元節祭는 午前九時半부터 中祭式으로써 神宮大前에서執行 南總督、川島聯盟總裁以下 總督府高官 朝鮮貴族官民代表等參列 嚴肅하게 齋主祝詞奏上 宮司以下 參列者의 玉串奉奠이 잇슨뒤 同十時二十分閉式하엿다

時局新事態 再認識하라
川島聯盟總裁述懷

皇國紀元二千五百九十九年 非常時局下에 紀元節의佳辰을마지함에當하야 親愛하는 我聯盟員諸君에게 一言所懷를述하려한다 事變은 이미第三年째에 드러갓스나 그前途는長期化하고 東亞新秩序의建設은이로부터 益益本格的으로되어간다 長期戰의段階에잇서서는 刮目할만한 興奮의機會가 적은때문에 事變은多少小康의 感을주기쉽고 國民은걸핏하면 放心하기쉽다 그러나 이것이야말로 我等이가장戒心하여야할重大事다 我國이 이事變에잇서서 未曾有의時艱을克服하고 所期의目的을 貫徹하야眞實로 有終의美를 成就하나못하나함은 自今以後의 國民覺悟의程度에따라 決定되는것이며 여기聯盟員이 時局의新態勢를 再認識하고 그決意를 更新하지안흐면 안될所以가잇는것이다 此事變에잇서서 我國이 指目하는 究極의目的은 征服이아니며 侵略이아니며 또는 支那民衆그自體를 敵으로하는것도아니다 그것은 日滿支三國의 緊密한提携에依하야 東洋에根本的秩序와繁榮과를 招來하는것으로서 이것은 戰亂이 아직도收拾되지안흔 北支中支의原野에 着着히建設되어가는 民力更生의 苦心經營의 事實에參照하야 明白하다 그리고 이야말로 共存共榮全世界에 恰似히 一家와가튼親和의 生活을遍滿시키려는 建國의 大理想即八紘一宇의 大精神이現代에잇서서 大規模로發揚된데不過한것이다 歷代의 天皇께옵서 此精神을 連綿히 紹述하옵시고 이를政道의 根幹으로하옵신것으로서 이것이 即皇道의根本義다 臣民亦是 一心이되어皇道宣布에 輔翼의赤誠을 바치온것으로 이것이 古今을 一貫하는 皇國臣民之道다 萬一此大理想의實現을 妨害하는者가잇다면 不得已武力을 發動하야 이를屈服시키지안흐면 안될것으로서 이것이 正義[illegible] 聖戰이며 今回出師의目的도 亦是此點에잇는것이다

國民精神總動員이 頒하여야할길도 畢竟 이皇道宣布의大業에對한扶翼의大道를 國民一致하야 나어가는것 即皇國臣民의道를遂行하는外는 아무것도업다 今日의佳節에當하야 肇國의大精神이確立된 悠遠의古代를 想像하고 現時의隆盛한 國運에 想到할때半島의民衆은 全部이皇國臣民으로서 生을享受하고 無邊한皇澤에 浴하게된 一身의光榮에 感謝의念을새로히 하여야할것이다

今回의事變은 我國이 肇國한以來 經驗한 가장大規模의것으로서 國家의武力 精神力 經濟力의全智全能을傾倒하야 나어가지 안흐면안될 國家大事業이다 그러고 朝鮮에는 自然히日本의 他地方과는다른 特殊使命이잇다 그것은 日本의大陸에로의 前進基地로서의實質을 確保하고 半島二千三百萬의 民衆이 眞實로 皇國臣民으로서 一億同胞의 一方의重要部署를 擔當하야 少毫도不安이 업기를 期하는것이다 이때문에는 本聯盟은 官廳方面의施設과相俟하야 國家總力의一部로서의 朝鮮이擔當한 總力을 發揮하도록 努力하지안흐면안된다 此大業에 誠心誠意參加協力함에依하여서만 半島民衆의眞實한幸福 眞實한榮譽는 期必코招來되리라고밋는다 各聯盟員은聯盟의綱領을 明確히辨別하고 實踐要目을 日日의生活에 實現시키도록 努力하야 各自自身이參戰한覺悟로써 그身分에應하야業을지키고 各其全能力을 發揮할뿐아니라 나어가 그것을永續히 持續하여갈 決心을굿게하지안흐면 안될것이다 이底力은聯盟의 그물의고와가튼 機構에依하야綜合統一되고 即總力持久가되어出現하는것이다

國家는 大目的達成을 爲하야 널리周圍의情勢와 먼將來까지도 考慮하야 益益物心의 統制强化에 注力하는것이다 그것은直接 我等의身邊에 影響을波及하야各種으로 日常生活上에窮屈과 不自由를늣기는것이매 我等이萬若眼前에만 着眼한다면 各種不平도 이러날것이다 一次母國을 멀리떠나 陸 海 空에서 貴重한生命을 君國에바치고 敢然히戰場의魂이된 幾多護國의英靈을 생각하고 또外交의 一進一退中에잇는 反日諸國이잇슴을 생각할時眼前의不自由가 問題가될것인가 도이統制는世界大戰當時歐洲列國이 맛본國家統制에比하면到底히問題가안된다 聯盟員은 充分히 이時局의 眞意義를理解하고 日本精神의 精華를 發揚하야 各自그身分에 應하야 益益生業報國에 努力하고 勤勞克己하야써 戰時體制下의 財政經濟政策에 協力할지며 또防共防諜에 充分히思想의 敵을 擊退하야 銃後의防塞를 完全히하고 國家의 動力을 遺憾업시 發揮하야 八紘一宇의 大偉業으로하여금 有終의美果를 收得하지안흐면안될것이다

이意義기픈 紀元의 佳節에當하야 또는日本精神發揚週間의實施에 際하야 聯盟員諸君은 益益自重하고 相互激勵하야 時局의新態勢를 再認識하고 各自의本務에 應하야 全力을다하며總力持久의 覺悟를 새로히하도록 切望하야 마지안는바이다

昭和十四年二月十一日

國民精神總動員朝鮮聯盟總裁 川島義之

(寫眞은 川島總裁)

海外經濟 十日

品目	十日	比較
[illegible]	[illegible]	[illegible]

冬寒期의保健에는!

效果 本位

氣候가몹시찰때에는 大槪呼吸器病에걸리게되여기침과痰이나며 身熱이나고 몸이漸漸衰弱해저서 苦痛을바들뿐만아니라 時日을遷延하다가 잘못하면氣管支炎・肺炎을誘發하야 結核이란 무서운重症에 걸리게됩니다。

그러므로 只今이라도速히 ビタミン榮養素를 豐富히補給하야 呼吸器粘膜을强化하고 病菌에對한抵抗力을 强化하는것이第一입니다

世界的强壯劑 네오톤(NEOTONE)은 人體에絶對必要한 ビタミン榮養素를供給할뿐아니라 結核菌을殺滅하는 有效成分이適當히含有되야 呼吸器疾患과結核豫防에 特殊한作用이잇는外에消化機能을活潑케하야 食慾을增進하며 身體를强壯케하는名藥입니다。

(本劑를服用하실때는 먼저醫師에게 問議하여주십시오)

適應症
呼吸器疾患.神經衰弱.貧血症.腺病質.食慾不振.産前産後.榮養障碍.病後恢復期

呼吸器補强!

冬寒期의모든疾病은 大槪感冒・氣管支炎等 呼吸器病으로 始作됩니다。그러므로 發病의根源이라고할수잇는 呼吸器를 未然에强化하시기바랍니다。

(全國有名藥房販賣)

ネオトン

包裝 小瓶(一個月分) 中罐(五個月分) 大罐(八個月分)

發賣元 株式會社 柳韓洋行
京城、大連、上海、天津、臺北、米國紐育
京城府西大門町二丁目

紀元佳節、赤心의奉祝

神宮參拜者十數萬名을突破

기원가절에 조선신궁에는 일은새벽부터 남녀참배자가 몰려드러서 오전열시 사십분에 열린 건국체조대회를 비롯하야 오전아홉시반에는 신궁제곡(神宮祭曲)、오전열시반에는 봉찬전(奉讚殿)광장에서 부내각대학전문학교 학생단체의 무운기원(武運祈願)강원신궁요배식(橿原神宮遙拜式) 정오에는 남녀중등학교생도 오후 한시에는 초등학교아동과 또오후두시에는 총동원연맹주최의봉축식에는 군、관、민이 참렬하고 식후에는 일반 부민의 참배로 끄치지 이어섯다 이날 참배자는 십여만인으로 추산되어 사변하 제삼년의 건국제일을 봉축하엿다

午前九時信號따라 坊坊曲曲의宮城遙拜

意義기픈諸種行事

사변하 제삼년의 기원가절(紀元佳節)을 마지하는 십일일은 마침 일본정신발양주간의 중심일행사와 아울러 전조선관민은 한뭉치가 되어가지고 오전아홉시 『국민봉축시간』『사이렌』、기적、조종등을 신호로 도시나 농촌이나 일제히 일분간의 궁성요배(宮城遙拜)를 비롯하야 각신궁、신사에는 성대한 봉축식、봉축참배、경성에는 오전칠시사십분부터 건국 체조대회 신궁제전、남녀중등학교생도、초등학교아동의 시가행진등으로 전조선 방방곡곡에서 전통의 일본정신을 발양시키여 시국극복의 결심을 공고히할 제종의 의의기픈 기념행사가 실시되엿다

萬餘學生市街行進

今日京城市內의壯觀

기원가절을봉축하는 경성부내 남녀중학교생도 일만명의 시가대행진은 총후젊은이들의 의기를발양하야 당당히 실시되엿다 이날정오 조선신궁전광장에 일제히 집합하야 먼저국가합창、신궁참배를한후궁성과강원(橿原)신궁을 요배하고『바다로가면』을 합창하고 영시오십분에 남자생도 육천여명은 보무당당히뒤참도(參道)로부터 경성신사로 향하야 행진을 개시하엿고 그다음여자생도사천여명은 손에손에 일장기를들고 밝가참도로부터남대문통을향하야 행진을 개시하엿다 이리하야 행진대는 태평통(太平通) 종로(鐘路) 본정(本町)、약초정(若草町)영락정(永樂町)등으로 장사진의 대행진을게속한후 오후두시반경 남자생도는 광화문통 여자생도는영락정에서 각각만세를 삼창하고 해산하얏다

御眞影拜賀式

總督府에서嚴肅擧行

총독부에서는 이날오전십일시 남총독(南總督)은 재경각국영사단파 외국의축하를밧고 동이십분부터는 제일회의실에서 고등관이상 유위유훈자 조선귀족등이 참렬하야 어진영봉배식을엄숙히 거행하야고 다시게속하야 동삼십분부터 판임관과 촉탁직원등이 참렬하야 어진영참배식을 거행한후 참렬대표자로부터 남총독에게 축하의말을하고 엄숙히 식을맛치엇다

軍司令部의拜賀式

십일일의 기원가절에 조선군사령부에서는 오전열시부터 중촌군사령관이하 부원일동이 귀빈실에모혀서 어진영(御眞影)봉배식을 거행한뒤 성수만세를삼창하엿다 그러고 전조선각부대에서도 가튼시간에 가튼 식을거행하엿다

寫眞=(上)總督府拜賀式 (中)京畿道廳의功績者表彰傳達式 (下)學生群의市街行進

正午의祝砲

용산이십사단에서는 사변하 기원절을 의의기피마저 성수만세를 축수하고자 포병부대를동원하야 정오 조선신궁대전광장에 포열(砲列)을펴고 일백일발의축포를발하야 전조선봉축제반행사를화답하고 가절을봉축하얏다

京畿道武道大會

경기도청직원일동은 일본정신발양주간중 십삼일 오후 두시부터 도청무도장에서 무도대회를 개최하기로되엿다 감자(甘蔗)지사도 검도에 출전할터이다

택시에轢傷

십일오후다섯시경 부내희경정(戲慶町)사번지압 거리에서 동정삼번지구번지의이호보청 토목파고원 김상정(金相禎)(二三)이가 길을횡단하다가 마침질주하는 대창조(大倉組)소유운전수 이주익(李柱益)(二七)이가 운전하는 자동차에치여 하복부를다쳣스므로 즉시근처병원에 입원치료중인데 전치이주일의중상이라 한다

携金潛跡

구서면번지 김상만철공소(金相萬鐵工所)직공 지하동(池河東)(二五)은 시일오후네시경 주인의돈 일백칠십여원을 훔처가지고행방을 감추엇는데 지의정부가 대구로가지 안헛나하고 수배중이다 시대구 기타각서로 수배하고엄탐중이다

新設町小火

십일오후열한시에 부내신설정(新設町)농약공장에서 불이나서 집한간초를 전부태워버리고 겨우 불을끄엇다한다

隆運의漢城商校

從來三年制外에五年制並設코

延禧莊에校舍도新築

봄바람이 설고오는 교육조선의 낭보—조선사람손으로 경영되는 실업학교로서 약진에약진을 거듭하는 송현정(松峴町)한성(漢城)상업학교는 지금까지을종(乙種)으로서삼년제이엇섯는데 한느김이잇스므로 여기에다가갑종(甲種)오년제의 중설인가를신청중 지난구일부로 학무국에서 인가하엿스므로금년부터 오십명의신입생을 수용하기로되엿다 을종은 제일본과(第一本科)라하고 갑종오년제는 제이본과(第二本科)라하야 한학교안에다가 갑을양종을 종합한상업학교는 조선에서 처음되는것이며 삼년제의 을종을마치고 다시 나아가고저하는사람을 제이본과 사학년에 편입시키는 융통성을 가젓슴이 특색이다 더욱 이러케 새로운 체제를 갓게되는 이학교는 현재의교사로서는 편협하므로 설립자 김기덕(金基德)、우종관(禹鍾觀) 김주익(金周益)세분은 다시 삼십만원의 재단을중에서 시가서 이것으로서 교사의신축을게회하엿다 신축하는교사는 시외 연희장(延禧莊)에다가 기지이만평을 벌써 매수하엿고 오월중순에는석조(石造)이층의신교사를 기공할터로 적어도 명년사월에는 준공될터이라한다

日本精神發揚

座談會盛況

·關係者三十餘名參席

일본정신발양좌담회는 십일오후 세시부터 조선『호텔』에서 열리엿다 출석자는 천도(川島) 국민정신총동원연맹총재 염원(鹽原)연맹이사장 삼교(三橋)경무국장 강본(岡本)이십사단 보도반장 고교(高橋) 경성부윤 안부(安部)재향군인경성연합회장 아지화(阿知和)조선신궁궁사 시(市)경성신사궁사 주최측의경기도지사 감자(甘蔗)지사 각부장등 삼십사명출석하야 하전(賀田)연맹이사의사회로 연맹의경과 애국반의 경성상황 도내에서의 국기게양 궁성요배의 상황과 일본정신발양에 관한 의견교환이 잇슨다음 오후다섯시에 산회하엿다

保寧郡棉作講話會

官民四百名集合裡

【保寧】보령군에서는 지난사일에 대천(大川)면사무소누상에다가 각면직원급 각구장과 중견인물등 약사백명을 집합하여노코 면작강화회(棉作講話會)를개최하엿는데 보령군은 금년에 면작지정군이 되엿다한다

天氣豫報

槪況 低氣壓은 東支那海南海及臺古에잇다 高氣壓은北滿及滿鮮國境에잇스며 半島의 南部는 湖南地方은 비가오고 其他는흐렷다 滿洲는大槪 개여잇스며 表日本은晴 裏日本 東北地方에는 눈이온다

豫報 今夜와明日은 흐리며 小雨또는 小雪이잇다

昨日最高 三度六 同最低 零下一〇度四 十一日朝最低 零下九度二 同正午 七度八

曆

▲二月十二日(日曜)陰十二月二十四日 ▲干支 ▲日出午前七時二十八分 ▲日南中午後零時四十八分 ▲日入午後六時九分 ▲晝間十時四十一分 ▲月出午前一時五十六分 ▲月入午後零時十三分 ▲滿潮午前十一時十五分午後十一時三十分

三百餘四人에

假出獄의恩典

【東京電話同盟】 건국의 의의기픈기원가절을 마지하야 사변하에서는 전국각형무소에잇는 복역자에대하야 행장우수한 사람은 가출옥의 은전을주기로되어 저간검사국을통하야 각지방형무소로하야곰 보고케하야 신중히심의중이던바 삼백여명에게 가출옥의 은전을 주기로결정한후 십일일아침 행형국장으로부터 각형무소에 통첩을발하얏다

京城서九名

기원(紀元)의가절(佳節)을당하야경성형무소(京城刑務所)와 서대문형무소(西大門刑務所)의수인으로가출옥의 은전을받는 수인은다음과갓다

▲京城刑務所 羅信澤外一名

▲西大門刑務所 金斗楨外六名

教育効績者 社會教化功勞者

今日表彰

십일일 기원가절에 조선총독으로부터 선장된 교육효적자와 사회교화공적자와 표창된 단체는 다음과갓다

▲敎育効績者 京畿道京城男子公立高等小學校長 武田知皐 忠淸北道牧淸公立尋常小學校長 李光翼 忠淸南道大田公立工業專修學校長 鷹尾司能衛 全羅北道南原龍城公立尋常小學校長 黑川漸 全羅南道實城北公立尋常小學校長 川上治郞 慶尙南道釜山第七公立尋常小學校長 大島信一 黃海道安岳昭和公立尋常小學校長 伊藤一衛 平安南道龍山公立尋常小學校長 崔鋼善 平安北道新義州若松公立尋常小學校長 西岡祐太郞 江原道金化南公立尋常小學校長 神野修 咸鏡北道白岩公立尋常小學校訓導 朴弘圭(合水簡易學校勤務) 朝鮮總督府濟生院訓導 根本介藏 京畿道同德高等女學校設立者 財團法人同德女學園理事 李鍾九 京畿道水原學校組合管理者 近藤虎之助 平安南道私立大同學校外三校設立者李寬淳

▲社會敎化功績者 京畿道京城府漢江通十三番地 石原儀次郞(六七) 京城道京城府古市町二三番地 橋本茂雄(七九) 忠淸北道槐山郡曾坪面松山里四五四番地 李鼎魚(六二) 忠淸南道大德郡鎭岑面內洞里二二四番地 宋僖用(六一) 全羅北道茂朱郡茂豐面縣內里二四九番地 河寅煥(六一) 全羅南道求禮郡馬山面冷泉里 金澤均(六七) 慶尙北道大邱府元町二丁目八番地 杉原長太郞(六三) 慶尙南道釜山府富民町一〇九番地 金商萬(六四) 平安南道大同郡在京里面新仲里 方祥鎬(六〇) 平安北道雲山郡北鎭面大洞二六四番地 嚴明燮(六四) 咸鏡南道新興郡新興面京里 金鎬奎(六四) 咸鏡北道淸津府浦町十一番地一番 濱健太郞(七〇)

▲表彰된諸團體

京畿道=農山漁村靑年團體(一四) 楊城靑年團 一東同 江華同 松炭面同 鄕南同 臨津同 淸溪同 金浦同 加南同 文鶴同、楊州同 山梁洞農村振興會附設靑年部 永平靑年團可老分團、平倉里靑年團 ▲都市靑年團體(三) 京城府聯合靑年團 仁川同 開城府同 ▲婦人團體(七) 塙內婦人會 行同同 下大浦農村振興會婦人部 五十井婦人部 酒山同 五富子洞婦人會 五山里農村振興會婦人部 ▲地方改良團體(四) 木里振興會 岩谷部落 朝耕村振興會 新岱洞振興會 ▲鄕約(一) 開城有隣館

忠淸北道=▲農山漁村靑年團體(五) 都西面靑年團 北一同、錦城同 馬老面同 大岡面同、▲婦人團體(三) 再芝峙婦人團 馬心同 新垈婦人會 ▲地方改良團體(二) 玉水部落 華里振興會 ▲鄕約(一) 沃川鄕約契

忠淸南道=▲農山漁村靑年團體(八) 新岩振興靑年團 舞陽振興同 燦德同 利仁同 天安同 南麻同 大川第二同 彩雲同 ▲婦人團體 大朴里同 山里第一區同 洪城同 ▲地方改良團體(三) 宮坪共勵部落、富開村同、下東湖同 ▲鄕約(二) 斗北里振興會、元自里同

全羅北道▲農山漁村靑年團體(九) 早雉靑年團體池分團、仁淑靑年團、錦濤靑年團多福分團、蓼南靑年團、富南靑年團柳洞分團、華山靑年團花坪分團、羅浦靑年團西浦分團、華安靑年團松湖分團 開井靑年團開井分團 ▲婦人團體(五) 外弓婦人團、法止同、川內振興同、王丹洞振興會、同龍淵振興婦人團 ▲地方改良團體(三) 下龍亭振興會、二龍振興會、馬洞同 ▲鄕約(一) 華山面鄕約、九耳同

全羅南道▲農山漁村靑年團體(一三) 大村支石靑年團、水北同、雙鳳同、松光中堅同、浦頭同、兼白同、南面同、城田同、鳩林同、本良同、鶴橋同、長城同、徂月同 ▲婦人團體(八) 松山婦人會、竹林同、龍山婦同、巳洞同同、內基同、茶山同、雜山同 西亭同 ▲地方改良團體(五) 相公實行組合、虎德同、松鶴同、良城甲振興會、衣買里實行組合 ▲鄕約(二) 瑞光鄕約、南陽同

慶尙北道▲農山漁村靑年團體(四) 城北共勵靑年團 咸昌同 知保同 孝令同 ▲婦人團體(七) 陽村婦人會 下陽同 月田西部同 東山同 新谷同 栢村同 杜南洞一區同 ▲地方改良團體(四) 午泉共勵組合 箕山同 魚隱同 黃洞二區同 ▲鄕約(三) 西井里一區振興組合、毛兄同 蒼山同

慶尙南道▲農山漁村靑年團體(八) 漆北更生靑年團、二東報德同、大裕同 沙上同 載德同 丁南同 良南同 生林同 ▲都市靑年團體(一) 釜山府草梁町西部靑年團 河東同 ▲婦人團體(六) 靑院婦人勤勞團、大坪里婦人會 外栗里同 粉切婦人團 吹舞部落同 雲谷婦人會 ▲地方改良團體(四) 龍亭振興會、泉谷同 黑石振興會 畓川同

黃海道▲農山漁村靑年團體(五) 龍道靑年團 上聖同 茄佐同 一道同 石橋同 ▲婦人團體(六) 栽寧婦人振興會、中垈洞婦人興風會、新垈洞同 武石洞同 五柳洞同 新村同 ▲地方改良團體(四) 外鶴岩洞興風會、崔洞同 松下洞同 中新村同 ▲鄕約(一) 生金鄕約會、栽寧邑同

平安南道▲農山漁村靑年團體(八) 孟山郡聯合靑年團、陽德郡同、价川郡同、寧遠郡同、江東郡同 中和郡同、德川郡同、成川郡同 ▲都市靑年團體(一) 鎭南浦府聯合靑年團 ▲婦人團體(四) 漁隱里自治共勵會婦人部、陽德婦人會、葵村同 永寧里同 ▲地方改良團體(二) 尺耳洞共勵會、龍泉洞同 ▲鄕約(一) 成部鄕約

平安北道▲農山漁村靑年團體(九) 東倉公立尋常小學校靑年團、農面靑年團龍興洞分團、吏西靑年團、渭原同、舞鶴同、湖下同、大倉靑年團龍潭分團、上端靑年團、城面靑年團東下分團 ▲婦人團體(四) 峯防婦人會、白土同、東洞同、朴鐵里同 ▲地方改良團體(三) 東四里共勵會、長川部落、黃鐵嶺振興會 ▲鄕約(二) 水鎭面鄕約、南山洞鄕約

江原道▲農山漁村靑年團體(八) 關東明德東面靑年團、同縣田同 同華川同、同雙陽同、同官論同 同葛末同、同福溪同、同鶴鳳同 ▲婦人團體(四) 峨山里婦人會 根幕洞同、安隱洞共勵同、外僧同 ▲地方改良團體(二) 武陵洞、聯樂洞共勵部落 ▲鄕約(一) 下詩洞里鄕約、金川里鄕約契

咸鏡南道▲農山漁村靑年團體(四) 朝陽靑年團、秀山同、城東同、陽化同 ▲婦人團體(四) 大化婦人會、永興里振興會婦人部 黃浦街里婦人振風會、湧豊振興會婦人部 ▲地方改良團體(二) 龍川里指導部落、松興里振興會

咸鏡北道▲農山漁村靑年團體(五) 明信靑年團、錦城靑年團明川洞支部、甫乙實業靑年會、漁郞靑年團、鏡城同 ▲都市靑年團體(一) 淸津府聯合靑年團 ▲婦人團體(二) 瓦東婦人會、細川洞婦女會 ▲地方改良團體(二) 淸津有隣會、羅北振興會 ▲鄕約(一) 松興洞二區鄕約

鹽原學務局長談

교육효적자와 사회교화공로자 선장및사회교화시설에 대한 장려금교부에대하야 염원학무국장은 다음가튼 담화를발표하엿다

오늘 기원가절을당하야 조선총독으로부터 조선교육효적자(效績者)및사회교화공로자를 뽑아서 장려하게된것은 당사자들의 영예는물론 조선의교육교화를위해서도 참으로경사스러운일이다 교육효적자를선장하기는 대정십일년부터 시초한것으로 이번에 십칠회채이며 사회교화공로자를 선상하기는 작년부터이여서 이번은 두번째이다 이번에 선장(選獎)된분들은 다년 조선서 교육 또는 사회교화사업에종사하고 흡은 그보급발달에힘써서 모두지성으로 봉공하야 뛰여난 성적을 내인분들이며 각도지사의 추천으로 총독부에서 신중히 심사하야 전형결정한것이다 시국이 점점중대하여가는 이때 교육보국(敎育報國)의구현은 결실으로 민중교화에 힘쓰기를 바라는바이다 또 전조선 청년단교화단체부인교양시설향약 지방개량사업단체장려시설등에 대해서도 성적이우수한것에 대하야는표창조성의의미로 각기보조금을 교부하고 오늘축하로부터 명예잇는 지령을주어 다아고를일동교화관계자의 분발을바라는바이다

京畿道傳達式

경기도에서는 십일일의 기원가절에 오전열한시사십분부터 제일회의실에서 사회사업단체의대한 어하사금전달식을 거행하엿다 배수단체는 부내화광교원(和光敎園)외스물단체이다 ◇동일 사회사업공로자와 우량청단과 우량교화단체와 위생공로자도 각기감자(甘蔗)지사로부터 표창하엿다 표창된공로자의 씨명은 다음과갓다

▲京畿道敎育會表彰 ▲京城女子師範校長 高橋濱吉 ▲京城第一公立高等女學校長 辻 同德高等女學校長 檜東植 仁川旭公立尋常高等小學校長 荒內良作 京城孝昌公立尋常小學校長 三好義雄 京城西大門公立尋常小學校長 町田定治 京城惠化公立尋常小學校長 小野友三 水原新豊公立尋常小學校長 沓名泰三 京城德壽公立尋常小學校長 十河官太郞 京城寳洞公立尋常小學校長 朴勝斗 京城蓬萊公立尋常小學校長 徐榮錫

▲京畿道知事表彰

優良町會 仁川府本町町會 開城府東本町町會

優良靑年團 京城府明治町二丁目 明治町靑年團 同漢江通 第一漢江靑年團 仁川府宮町 宮町靑年團 龍仁郡器興面新葛里 器興靑年團 平澤郡平澤邑碑前里 平澤靑年團

優良敎化團體 京城府和泉町六番地 同民會 安城郡安城邑 安城邑內婦人會 加平郡上面德峴里 九汀農村振興會婦人會附設婦人會

衛生功勞者 京城府太平通二丁目衛生組合長 西崎源太郞 平澤郡平澤衛生組合長 森賢吉 京城府鐘路六丁目衛生組合長 太應善

京城府表彰

경성부에서는 십일일 오전열한시부터 부청회의실에서 경기도지사로부터 표창한 부내납세저축공적자에대하야 표창장전달식을거행하엿다

▲表彰者

▲納稅功勞者表彰 京城府黃金町二丁目一四八 村上二一 京城府漢南町五四八 李鳳烈

▲貯蓄奬勵功績者 ▲個人 京城府黃金町三丁目二七六 杉本喜太郞 京城府靑葉町二丁目三三 成松綠 京城府弘濟町三一五 森川萬次郞 京城府北米倉町一五八 毛利豊正 京城府本町二丁目七六 古城龜之助 京城府花園町九七 新井七平 京城府花園町六九 藤田모도 京城府漢江通一一 阿部酒造 京城府三坂通二五四 大野興志夫 京城府觀覽町九〇 朱榮煥

▲貯蓄組合 京城府黃金町三丁目二七六 愛國貢參貯蓄組合 京城府旭町一丁目一九九 旭町一丁目分會國婦一職貯金組合 京城府新町一二、新町愛婦貯蓄組合 京城府初音町二〇〇 初音町愛婦貯蓄組合 京城府芳山町四 蒼源愛護報國貯金組合

라디오

第二放送 ▲午後六時合唱 ▲同六時二五分 謠曲 ▲同七時三〇分 童謠 ▲同八時 雅樂 ▲同八時三〇分 野談 ▲同九時 唱劇調

今日·運動

▲纏走大會=朝鮮體育協會國民精神總動員京城聯盟共同主催 各町纏走大會 午前十時半 朝鮮神宮大廣場 (觀覽無料)

『구하라 주실것이오 문을두드리라 열어주시리라』한이가 잇다 ▲그러나 이『일자일획도 어긋나지 아니할』구든약속도 무르두구에게나 다 이루어질 약속은 아닐것이다 ▲죄인이 천당문압헤 두들긴대야 열리지안을게요 천당복을 아모리 목마르게 구한대야 어찌못할게다 ▲그러나답답한일이잇스니 이땅의 어린아동들이 가장 당연하게 자기의 바들권리대로 배울길을 구하되 엇지못하고 그러케 괴나게 두들기되학교문은『맥문지일』이외에는열어주지안는다 ▲일직 누가말햇던지 모르거니와 입학시험장을 가리처 수험지옥이라한 말은 꼭올흔 말이엇다 ▲해마다 당하면서 해마다 기매키는이 참혹한정경에 맘아픈 의인(義人)들이 잇서 요즘에 다시 여기저기에 교육을 위하야 재산을 기우리는이가 나타난다 ▲때가마침 시험지옥이 버러지는 봄철이라새삼스럽게더욱반갑고더 욕고마운것을 느끼게한다 ▲그러나 세상은 오히려 넓은모양이어서 남을위한 조흔일을 저를위한 미끼로 삼으려는 그악한 심보가잇스니 한심한일이다 ▲어느곳에서는 새로되는학교의 기지를아메노코 한목보려는 뿌로커들이날뛰더니 가튼하늘을쓰고 사는인생이로되 이러케다를수가 잇단말인가

基靑柔道部 李氏五段에

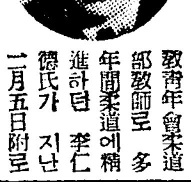

市內네道場의師範들이講道館五段에 昇進되엿다함은 旣報하엿거니와 이번에는 中央基督敎靑年會柔道部敎師로 多年間柔道에精進하던 李仁德氏가 지난 二月五日附로 東京講道館柔道五段에 昇進되여 講道館本部로부터 昇段證을 送達하여왓다고한다 (寫眞은李氏)

스포ー츠

昭和十三年度 朝鮮陸上十傑 ②

朝鮮陸上競技聯盟發表

【高障碍】
1 李壽完(府廳)一五秒二
2 鹿 內(鐵道)一五秒三
3 李常榮(遞信)一六秒三
4 安定模(普正)一六秒七
4 蘇鎭南(醫專)一六秒七
6 姜東求(大陸)一七秒
6 馬鍾鎬(醫專)一七秒
8 荒 木(大學)一七秒五
9 金容澗(醫專)一七秒八
10 金漱鎬(普正)一八秒一

【四百米障碍】
1 李常榮(遞信)五八秒六
2 安定模(普正)五秒九四
2 崔 八(高商)五九秒四
4 金容澗(醫專)六二秒
5 蘇鎭南(醫專)六三秒六
6 加 納(醫專)六三秒八
7 木 村(高工)六四秒四

【三千障碍】
1 金斗仁(昌信)一〇分五七秒

【마라손】
1 柳長春(道廳)三時間四分九秒
2 吳東帕(鐵道)三時間四分四三秒
3 金在億(白光)三時間四五分三三秒
4 金國培(京城)三時間五三分四〇秒
5 李順成(興南)三時間四分五七秒

【投砲丸】
1 栗 田(日醫)一三米
2 安永漢(培材)一二米六四
3 李采文(全南)一二米一八
4 時 田(鹽道)一二米一〇
5 尹大東(鐵道)一一米六五
6 井 芹(咸南)一一米七七
7 朴永燮(平南)一一米六六
8 藤 野(遞信)一一米三三
9 鹿 內(鐵道)一一米二〇
10 村 谷(仁商)一一米一七

鍾路和信裏 高級酒場 鈴蘭(スズラン) 電光一三三三

喘息 發作의加療와 原因을고치는 血液淨化療法

喘息은遺傳或은體質의關係 感冒 腎臟炎 便秘等의 疾患으로血液이濁하야 循環이 나빠게되고 이毒素가 咽喉의 迷走神經을侵犯하기때문에 發病하는것으로서 感氣와 同樣으로 動悸가되야괴로운發作이 이러나고 痰이걸려서咽喉가 그렁그렁하는것입니다 發作을鎭定하는 應急加療로서는 注이나 湯으로 咽喉에 濕布를하야 藥吸入을하던가 或은鎭痛劑를 服用하면 一時는 便합니다 原因的으로 治療하려면 根取 今津本舖에서完成한イマヅミン이조흡니다 本劑는 病의根本原因이되여잇는 毒素를除去하고 惡血을淨化하야 神經의障害를除去하고 惡血을淨化하야 神經의障害를除去합니다 따라서痰이업서지고 기침도멈저서 괴로운發作을豫防하면서 自然히快癒케합니다 小兒도 安心하야 服用할수잇습니다

感氣 小兒百日咳 肺肋膜等의咳嗽一切에 가장適當한새로운 內服藥입니다 イマヅミン은 全國藥店에잇스나 大阪市大仁의今津本舖에申込하면 新研究의血液淨化療法說明書送함

セーラダイヤインキ 定.10.20.30

펜과 잉크가한가지 目的으로맨드러냇다

SAILOR DIAINK

セーラー萬年筆

一等第一品質 桃屋의桃의罐詰 날것보다맛잇는 白桃、黃桃 Peaches MOMOYA BRAND 各대과·드라食料品店에잇슴 東京 桃屋發賣

朝報案內

種兎 優良種兎分讓、規定書要郵券 北町一八三ノ一七 京城府 東泉園

社員 若干名招聘 京城及地方 經驗不問 詳細ハ履歷書送付アリタシ 京城府南大門通五丁目一八 大同生命保險會社京城支店

生徒募集 滿支大陸ノ交通開拓ハ自動車部隊ノ要員ハ必ズ免許ヲ取ル學校ヘ 京城府太平通 京城自動車學校

佐伯家具店 弊店ハ今般本町二丁目派出所前ヨリ新築移轉致シマシタ 倍舊ノ御愛顧ヲ 電本二一二七四

アイスケーキ機 新案 二月中格安販賣 京城府本町四丁目 國益冷凍機京城販賣所

支社長招聘 業務擴張の爲男女滿廿五歲以上にて相當勢力ある有能の士を各地に支社長に採用す 希望者は履歷書送れ 面談日通知す 京城府黃金町二丁目 明治生命京城支店

社醫招聘 社業多忙の爲年齡廿七八歲より四十歲迄、醫學專門學校以上の學歷を有し二個年以上臨床の經驗ある方を社醫として招聘す 希望者は履歷書送付あれ面談日通知す 京城府黃金町二丁目 明治生命京城支店

◎所長級採用 幹部級採用希望者ハ履歷書送付アレ 採否面談日通知ス 採用場所 春川、大邱、咸興、光州、全州、公州、太田、淸州、羅南、釜山、北靑 以上十一ケ所

社員採用 各道ニ十名限リ採用ス 京城府黃金町二丁目一七三番地 富國徵兵保險相互會社 京城支部

凍傷に アスター

京城貞信女學校生徒募集 第一學年 約五十名 出願 三月十四日限 試驗 三月十六、十七、十八日 京城府蓮池町

京城女子高等技藝學院生徒募集 修業期間 本科一ケ年 速成科及研究科各六ケ月 特科三ケ月(晝夜) 學科目 洋裁、編物、刺繡、造花、人形、染色及手工、其他學科 願書受付 三月十一日迄(學則要三錢切手) 電話光二九二一番

創立十週年記念 新學期 南大門自動車學院生徒募集 ●特典 創立十週年記念으로新入生順次百名에限하야記念品進呈 ●科目 自學 法規 支那語 英語 京城府太平通二丁目三六七 電本七六六八 振替京二一〇五六 (學則案內要三錢切手)

朝鮮總督指定 文部大臣指定 儆新學校生徒募集 第一學年、約百名 出願期間 三月二十五日限 試驗期日 三月二十七、二十八、二十九日 (京城府蓮池町一)

都賣部 散賣部 賣藥部 鑛山用藥品 工業藥品 衛生材料 醫療器械 處方調劑 醫藥品 名賣藥 山崎仁壽堂 京城府鍾路四丁目 電車交叉點 電光化門 二一五八六番 二五六八番 振替京城八〇八番

食慾素 わかもと

頭痛 テーリン

●地方社員採用! 月收百圓內外 資金不要地方在住のまま男女誰にも出來る確實有利 詳細規定書(三錢切手封入)申込 大阪市東淀川區西町一四番地 合名會社 國民書院本店

スポーツ外科 內臟外科 一般外科 X光線科 血液糞尿檢査每日施行 京城積善町九一番地 電話光三七二一番 醫學博士 李在崐

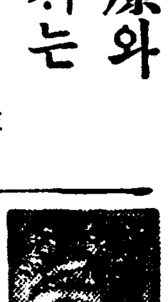

巡査看守(講義錄) 巡査看守志願者는本會의講義錄에依하야 合格의榮冠을 一冊無料進呈 京城府永登町二丁目一番地 朝鮮警務學會 電本(2)三一〇〇番 (規則書無料送)

三百萬圓林業會社 設立誘致運動奏效

六萬町步國有林貸付만難點

製紙와人絹絲의原料를提供

【春川】만근 산업교통각방면으로 비약적 발전을보이여 예전의 산국강원도라는 전면면모를 일신하야 어업방면등 대규모로 개발에착수하고 이것들을중공업화하야 착착건설도중에잇는강원도에 아직도 개발의 여지가잇는데도불구하고 힘을덜쓰고잇는것은 임업방면이다 산속에파무친 지하사원은 캐내기에 전력을쓰나 눈에보이는 보고를 그대로버려두는것이즉임업개발에착수치안흔것이다 전시하 장기건설을 아페두고 백년대계로써 임업개발에착안하야 원료기근을당하는제지(製紙)와인견사(人絹絲)등의원료가되는 공업자재정공의 조립이급무로되야 강원도당국에서는 벌써부터 북안으로 대자본을유치하야 개발회사 창립을계획하야 나려오던터로 사업계획과수지타산등을 고려한결과 구체적진척을보아 목적달성에 달하고잇다 투자할기업가는 얼마든지잇서 자본금삼백만원으로 회사설립을보게되야 본사를 춘천에두고 중요각지에는 출장소를 두게될터이다 개발지역은 강원도내에잇는 일종불요존림(一種不要存林)약육만여정보를 대부하야 공업자재를 할목 치분등천계를 조립하며 현재조선에잇는 개발하는것으로 산국강원도에 적절한사업이라하야 기대가자못크다 현재강원도내에는 회사와개인등 손에 국유림 약십만정보를 대부하야 우금사업을 계속중이나 대개는 재단등으로 목전의 이익을위주로하고 진실로 장래를위한 임업사업은 철저하지못하며 규모도 적다는것이다 회사실현성은 충분하나 다만난관이라고할점은 약육만정보의 국유림대부가 아직용흑의 충분한 양해를구하지못하야 이점을 고려중이라한다

光州培英校廢校

밋숀關係로 "루"氏補助끈허저

九日府에廢校屆提出

【全南支社發】광주부양림정(光州府楊林町)에잇는 사립배영학교(培英學校)는 약이십년전부터 설립되야 간이서당형식으로 유지하야오다가 약오년전에 학교로 승격인가되자 미국선교사인 『루랜드』씨가 매년상당한 보조를하야오게되야 무난히 경영유지하야왓섯는데 『밋숀』계통의 선교관계로 작년사월부터 『루랜드』씨의부조가 업서진이래 구강성교회에서 근근이 경영유지하야오다가 더지속경영할수업스므로 구일에광주부당국에 폐교원을 제출하엿는데 현재 동교재적생은 남녀일백팔십명으로 당면문제가 그아동들을 여하히할까가 문제되여잇는바 도와부과의말을드르면 부내공립소학교에전학시키려는 방침이라한다

고무신卸賣商組合

【平南支社發】고무의도시 평양의 고무신사매상인은 보조를 마추어 통제경제에 순응하기위하여 조합을결성하야 구일오후 다섯시 삼광정(三光亭)에서 창립총회를열엇다

地方人事

▲矢野桃郎氏(釜山府尹)二月十三日午前十時七分平壤驛發車로赴任豫定

▲谷東榮作氏(平南道農務課長)新任人事次十日本報平南支社來訪

▲丸山理平氏(平壤府會議員、大衆映畫劇場主)十日午後六時四十五分腦溢血로急逝

燈明臺

◇직책(職責)이 사람위해서 생긴게아니라사람때문에 직책이 엇는것이다 ◇그럼으로 책임잇는자리에는 반드시 그책임을 감당할만한사람을 안처야한다 ◇남의 직업을 알선해주어야할 직책에잇는 인천직업 소개소원이 제직업을 구하고저 만주로 도망질 ◇압록강건는다가 잡히고보니가 라든 만주의 반대방향으로 다시 조선으로…… ◇이따위 주대업는 친구에게직업알선해달라고 졸라대든 실직 무직의 구직군들ー 허무하지안소?

普通江越便一帶 工業地區로內定

八十三萬坪의廣大地域

【平南支社發】시가지계획령에의한평양부의 구획정리사업은 순조로히진행중에 잇는바 부시가지계획계에서는위선『공업지구』의하나로서 보통강 월편의당상리(堂上里)와 대타령리(大駝領里)일대의 팔십삼만평의 광대한지역을 내정하고 목하설리채울편안중에 잇다고한다 이곳은 현재의보통강을『서창대』저편의 운하로 론리후에는 공장지대로서 가장유망되는곳으로서 일직부터 토지 투기업자들의 활무대이엇섯는데 부에서는 지금빨리손을써서 지가의폭등을 막고적절히정리를하여 발전하는평양의신흥지대로서 또공장유치의 호자료로서 제공하려는것으로 사업비는 팔십여만원의방대로 사업비는 십사년도부터 사개년계획사업으로 착공을하려는것이라한다

工業地域의設定과 工業港修築促進

咸南道政의基本提議

【咸南支社發】전원(電源)이라는 천연적유리한조건을가지고잇는함남도는 그내장(內藏)하고잇는 천연재원파서로 마저서각지에 공업이 발흥되고잇스며 더욱 공업지대로의수단도 비약이약속되여잇다 이에함남도에서도 장차공업도로서병참기지(兵站基地)로서의북조선의 사명을 수행할터이라는 정책으로나아가기로되야 총독부에 대하야 도내에서 공업지역(工業城)으로 지정할만한곳을 지정하야 차공업지대로서 완전히 대응하는데 아무지장이업게하야주는동시 소위공업항(工業港)을 지정하야 공업자원이 요구되는 소용을 수축하야 달라는 요청을하기로되엿다고한다 이것은 현재함남도청의 근본문제일뿐아니라 북조선의 현안이며 하루라도속히하여야할수요과제며 총독부의 인식과 금후 이에대한태도는 자못주목되고잇다

農村功勞者表彰

【永登浦】시흥군에서는 십일일 기원절축하기하야 군내의 농촌진흥、서죽장려공로자표창식을 군회의실에서 거행하기로되엿는데 표창될공로자와단체는다음과갓다

▲新東面彦九飛里 農村振興會 ▲君子面去毛里絲美振興會附設婦人會 ▲東面擇下振興會長 宋元植 ▲西面所下里 金東說 ▲君子面元谷里 吳應繁 ▲東面安養里花倉農村振興會附設書部 ▲南面山本里 道藏農村振興會附設書部

輸送途中의畜牛 四十頭가沒死!

甚한風浪에배의激動으로

【南海】이월오일부 인천곡본씨(谷本)로부터 상업의목적으로 이백사십여두되는 발동선에 소이백사십팔두를실코 하편을출항하야 항해도중에 남해군미조 근해에서 폭풍과격렬한 파도에 배가요란하게되여 소가서로 부닥처서 사십두가죽엇는데 인명에는하등 손해가 업스나손해는 약오천원이라한다

全州에火災

【全北支社發】지난십일오후여섯시반경 전주읍대정일정목 박병국(朴炳國)의 집에서 불이나 맹렬히 타던중 전주 소방조원의 필사의 진화로 약한시간후에 진화되엿다는데 손해와원인은 방금조사중이라고한다

南原驛前에大火

細野精米工場이全燒

正租、玄米等損害拾萬圓

【南原】지난십오일오전네시경에 남원 정거장 견테잇는 세야(細野)정미소공장에 화재가발생하야 아홉시까지 겨우진화하엿다 이정미소는 남원삼개소정미소공장중 가장 설비가 굉장한공장으로 전부적으로도 유수한대정미소인 만큼 설비액만하여도 칠만원이 넘는공장이라하며 현미와나락을 합하야 전부소실된것을 합하면 십여만원이나 남되리라한다 그런데 이화재원인에대하야 주인세야씨는 말하기를 전기누전이원인이아닌가고한다

親日的英字新聞

天津時事日報를發刊

【天津】천진은 종래 일본、영국、불란서、로시아、이태리、백이의등 수만흔 외국조계가잇섯고 현재에도 일영불이등 사국조계가 남어잇스며 국제도시로서의 특색을 나타내고잇거니와 여기따라서 외국어신문수도 상당히만타 현재천진에돌고잇는 외국신문은『페징탠싱 타임스』『노ー드 최이나 데일리 메일』(英系)『노ー드 최이나 스타ー』(米系)이외에 로시아신문으로『나사리아』와『워스로즈제니야지ー』가잇고 불국신문으로『법문일보(法文日報)』가잇고 독일신문으로 덕화신보(德華新報)가잇서 각각그특색을 나타내고 잇는터이나 특히 영자지세신문으로 맹렬한 쟁탈전이 전개되는이즘에 이번새로 영자지가또 하나생겨나 맹렬한 경쟁을 일층더백렬화시키게되엿다 이번새로 발간되는 영자지는 미국인 루ー러ー 특스씨를 사장으로 불국조계 망국교(高國橋)에 사옥을 갓게되엿는데 그명칭은 『텐싱자ー날』(天津時事日報)라하며 일간조석간 발행지로 조간은 화문(華文)으로 석간은 영어문판을하리라한다 그리고 『텐싱 자ー날』은 현지국제리고 국제도시 천진의실정을 그대로보도하려하는바 특스씨가 미국사람이요 도일브랜하고 사느니만치 영지(英紙)와가튼 배일적 론조로나오지안코 대국적견지에서 친일적태도를 취할것으로 관측된다

江陵野談大會

會場劇場으로變更

【江陵】기보=본보강릉지국에서는 십이일오후일곱시부터 조선 야담계의 거성신정언(申鼎言)씨를 초청하야『독자위안 야담의밤』을 개최한다함은 이미보지에 보도된바어니와 이제동야담대회는 흥문본보독자에게만 대공개할것이아니라 나아가서 일반에게도 널리공개할것을 일반지방인사의 갈망에의해서 이것을공개하게되엿스므로 금반다음과가티 그개최장소를변경시켯다 그리고 본보독자제현에게한하야서는 역시종전대로 초대권을 발행 당야의하로밤을 위안할작정이다

時日 十二日午後七時半

場所 江陵本町江陵劇場

大春川驛舍

四月內로竣工

【春川】우렁찬기적소래와함께철마가 나라날짜도 아프로수순을남기고잇는데 대춘천의 관문이되고 만흔내외객을 송장시킬 정거장도 전선개통과 함께모양을 나타내게되엿다 방금주야겸행으로 공사를재촉하는 설계의내용을 조사한바에 의하면 본관건평이 백팔십오평과기관구와 사택등이 백이십평으로 총공사비는 십삼만오천원가량이라한다 구내용지평수는 전부오만평으로 도민의기대속에 사월말일경에는전부준공시킬터이나 당초의 계획으로는 본관을 철근콩크리트로할랴든것이 재료입수곤난으로목조이층으로 변경하야 전면은『다이루방』으로 회장을하야 아름답게만들터이며 아래층은 대합실과일반사무실 이층은 회의실노 사용할것이다 여기에드는 목재는 전부신의주와 인천에서갓다 가법서재목을 다듬는중으로 해빙만하면 맛추어세울작정으로공사를진행시키고잇다 전선구십이키로중 중간역 십두개소도 사월말일경에는 전부 만드러노아 느저도 오월중순경에는 정식영업개시를시작할터이라한다

茂山↓三道溝間의 國際道路를促進

茂山有志三道溝를訪問

【咸北支社發】다년간 현안이던 무산ー삼도구(茂山ー三道溝)간국제도로와 국제교(國際橋)설치에 대하야 무산관민이 협력하야 기회잇슬때마다 관계각방면에 진정하야오던터이엇는데 당지방의 산업발전과 아울러 무산ー삼도구간의 도로설치는 목하긴급을 요하게되엿스므로 주(朱)상용회장이하십여명의 관민대표가 지난일 직접삼도구를 방문하고그곳의 관민유지와 여러가지의 양지도로 설치에대하야 협의하엿는데 그결과 위선양지관민이 협력하야 전기도로의 급속한실현을 촉진하기로되엿다한다

咸北志願兵後援會 發會式盛大擧行

八日道廳會議室에서

【咸北支社發】함경북도에잇서지원병제도의 보급철저와 지원병가족의옹호 직업 보장을 목적으로하는 지원병후원회는 그동안 도내각경찰서를 단위로하야 점차조직되면서잇든 터인데 이번에 이를 통할할 함북도후원회가 지난팔일도청회의실에서 그발회식을 거행하엿다 당일발회식에는 아도(兒島)본도지사를 비롯하야 관계각장관과 민간유지가 참석하엿스며 더욱 동회회장에는 중추원 참의 장헌근(張憲根)씨가 취임되엿고 고문에는아도지사와 상우(上友)헌병대장 매촌(梅村)본도부장이하 도과장제씨가 선거되엿다

長篇小說 林巨正 【214】

洪碧初 作 金熊超 畵

평산쌈 (五二)

연서령이 리의식을 만나데서 한 오리쯤 더 와서 평산부사 장효범이 행군하야오는것을 만낫는데 산림길이 좁아서 당당하게 작대(作隊)는 할수업게지만 뒤죽박죽 몰려오는꼴이 마치 패진(敗陣)하고 쪼겨오는군사들과 흡사하얏다 그러나 납팔수(喇叭手)의 나발부는소리와 고수(鼓手)의 북치는소리는 기세가 조하서 낭측산이 찌렁찌렁 울리엇다 연천령이 말께서 나려서 장효범 말머리에와서 군례(軍禮)로 굿국하고 도독놈을 압뒤로 조칠 계책을말하니 장효범이 식듯하며

『내가 여러분의 강권으로 주장(主將)노릇을 하기는햇스니 주장명색의 말이나 하지안소 각자이위대장(各自以謂大將)이요 계책을 정해야 하지안쏘』

『그럼 나는 내맘대루 할밧게 업소』

연천령이 하고 꽥어진소리를하얏다 연천령이 비위가 상하는품으로는

『몰으겟소 맘대루하시구려』

하고 내밧고지프나 그러면 리혜가 군관을 안보내고 자기를 보데 보탈도 업거니와 그보다도 도적을 잡는데 낭패가 날르지 몰나서 비위를 참고

『일이 급해서 오시기를 기다리지 못하구 작정햇다구 정하고 왕명받고온사람의 무게로 장부사의 려괴를 풀라고 정선전을 내세웟다

『그계책을 내사람이 이봉산이』

『작정하기전 의논은 이봉산과 하고 의논이야』

『정선전으루 말하면 어메를 벗잘구 온사람이니까 일에 혹 실수가잇더라두 용서할거』

하고 장효범이 자기여페를 세우고 잇는 금교찰방 강려를 돌아보앗다

『우리중의 누가 실수가잇다손 잡더타두 도적을 잡구나서 이야기하는게 옷치요 빨리 군사를 몰려가지구 지금 지나온 동네아페까지 몰려가서 거기서 산으루 올라가든지 목을 직히든지 작정합시다』

『강찰방 말이 올소』

하고 장효범이 곳 갓가이섯는 군관을 불러서 지금 지나온 동네까지 몰려가도록 군사를 몰리라고 령을 나렷다 연천령은 나가서 말을 타고 다시 들어와서 강려여페 말을세웟다

『여기서 바루 산으루 올라가두룩해보시지요』

『여기는 산이 험준(險峻)해서 올라갈수가 업소 여기서 좀 나려가며 어듸 올라갈만한데가 잇나 보시구려』

강려가 산을 가르치는데 연천령이 좌우산천을 다시한번 살펴보니 길서쪽 산기슭은 그다지 험하지아니하나 길동쪽산세는 과연 험하야 쭉쭉 미끄러지는 빙설(氷雪)이 아니라도 올라가기 어려울것 가텃다 산골을 다 지나오니 조그만 동네요 개울건너 바라보니 펀펀한 들판이엇다 장효범이 동네아페 와서 진을 머물른뒤 강려를 보고

『직히자면 어듸를 직히는게 조켓소』

하고 의논하야

『저 들판을 건너가면 산채에 남으루 돌린길이 잇다니까 그길을 직히는게 조켓지요』

하고 강려가 대답하는것을 연천령이 갓가이잇다가 듯고 승창에안즌 장효범아페 나와서서

『산으루 올라가서 쪼차나가지 안쿠 길을 직히실텝니까』

하고 드리대듯이 물엇다

『산에 올라가서 공연이 눈속에 싸지르는이 길목을 단단이 직히구잇는게 조치안쏘』

『그럼 나는 다시 마산니루 가 탑니다』

『마산니는 이부장이 가는데 연요』

『서울서 여기까지 와서 남을 부장만서 갈께 무어요』

『네 나혼자 달려가는게 빨리서 되려 조습니다』

『갈타거든 가우 그러나 데리구온 군사는 여기서 슬레니까 다시 못주겟소』

『나를 군사백명만 나눠주시면 나는 엽부장하구가티 산으루 쪼차나가구 영감은 그냥이지게 더 단단할것 가튼데 영감생각엔 어더시오』

하고 말하니 장효범이 강려의말은 잘듯는듯

『아무리나 조루룩합시다』

하고 대답하얏다

엄동으로 개울을 건느고 눈속으로 들판을 지나고 산사이에 돌린 통로에 와서 장효범은 군사 일백사십여명을 다리고 길을 직히고 강려와 연천령은 군사 백여명을 거느리고 산으로 올라왓다 백명중에 이근처 길을 잘아는 군사가 한놈이아니어서 그군사들 말이 산속에도 마산니 동네뒤로 나가는 좁은한 초로(樵路)가 잇다고하야 그군사들을 압세우고 쪼차나오는데 연천령은 도독놈이 어드매쳐오나 하고 녀헤 좌우를 둘러보앗다

讀者慰安野談大會

江陵 二月十二日午後七時 於江陵劇場

鐵原 二月十六日 於鐵原劇場

演士 申鼎言

主催 朝鮮日報社兩支局 (豫定一部變更)

テイチク專屬の愛國歌謠曲界の花形

藤山一郎 13日より3日間

タイヘイレコード專屬

スヰングの女王 水島早苗

舞踊 若杉美子 三笠きぬ子

映畫は 魔 像 / 盜賊交響樂

入場料五十錢均一

黃金座

今年になって また增へた 御婦人方の― 愛用者!! 整髮なら斷然!

금년드러서 더욱만허진 부인들의 애용자 정발이면 단연

丹頂チック

파리ー製보다優秀한 紳士의整髮에는勿論! 國產最高某製品

耐植物性 專賣特許

丹頂ヘヤートニック發賣元 金鶴香水株式會社製品 ￥ .60 1.00 1.60

肺患 必讀 診斷常識

…당신은…

●체온수적해가지는안는가

○의간기침과 담이나오지는 안는가

●三十七度二分의熱이每日午後부터 夕陽에걸처서 나지나안는가

○疲勞과 不眠이 繼續되지나안는가

●어쩐지 몸이무겁고 胃腸도나뻐고 食慾不進의 날이繼續되고 動悸가나고 숨이갑브고 억개가결리고 가슴이 아프지나 안는가

…이것은肺病初期의症狀입니다…

●기침이 만어지고 담이 만코 때로血痰이 석기지나안는가

○貧血과 衰弱이 더하고 顏色이나뻐지지나안엇는가

●每日三十八度가차운 熱이나지나안는가

○頭痛、不眠、喀血、泄瀉、便秘、胸痛가튼 苦痛이업는가

…이것은肺病의第二期症狀입니다…

그러나 悲觀마시요 正當한療法으로

肺病은! …治療된다……

……正當한療法…

肺알는이는 只今곳『朝鮮日報에서보앗소 冊보내시요』라記入하야 葉書를 左記의寺로 보내시요 釋迦님의 金言을 基礎로해서正當한 治法을가르킨『肺病治療의原理와 寺傳秘方公開 "光明のあなたへ"』의一冊을

無料送呈합니다

빨리 이가르침으로 肺病 肋膜炎을 征服하라

大阪府布施市 功德山 德林寺

時計 完全修理 京城鍾路二丁目 普信堂時計舖

피부병良藥 데ー무水

皮膚病良藥 데ー무水는

◎殺菌作用으로 皮膚病의病菌을죽이고아프고가려운곳을업시함

◎消毒作用으로 患部의毒素를分解消滅함

◎收斂作用으로 患部를처서지게해서차츰나게함

◎滑澤作用으로 皮膚를매그럽고潤澤이게함

●버즘●음진●무좀●옴●태독●부스럼●진무르는대●가려운대●부름●백납●마른버집●어루러기●비듬●습진●피풍●여드름●죽은깨●등경이●임술과肛門진무르는대●칠오르는대●벼룩、모기、빈대毒虫에물린대、발르면아리잔코、눈에뜨이잔코、냄새나잔코、더럽잔코그리고아프고가려움이업시되고 효력만코用法간편하고잘듯는다

藥價 一圓、二圓、(卄錢、卅錢、五十錢、一圓 送料內地六錢)

全國到處의藥店에서販賣함 萬一品切일時는代金을添付해서左記發賣元으로注文하라即時送藥함

發賣元 東京市芝區田村町一ノ七 東京藥院 電話芝四四〇〇番 振替東京六〇一〇〇番 大阪市天王寺區赤十字病院前 大東京藥院 電話天王寺三五五八 振替大阪五〇八一八番

X光線特設 (電光二二九一番) 金喆庸齒科醫院 京城樂園町一四六 金喆庸 李鍾九

物件튼튼 ← 감안심

全朝鮮 和信連鎖店 (화신연쇄점)

全鮮一齊히新春大奉仕中

取扱商品 와이샤스、넥타이、캇다샤스、안다샤스、메리야스、各種帽子、紳士洋女用品、毛布、學生服裝品、用品、化粧品、手藝品其他一般百貨

和信萬年筆

特色

○各地和信連鎖店及和信百貨店本支店에서팝니다

○貴地에連鎖店이업사오면本社宣傳係로直接注文하십시오

和信萬年筆 黑軸 1.50 2.00 2.50

和信萬年筆 色軸 1.80 2.00 2.50 3.00

自宅連鎖店募集中 葉書로申込하시면設置案內書를進呈합니다

全朝鮮和信連鎖本部 和信連鎖株式會社 京城西大門町一丁目 電話京城九九五番

朝光

二月十五日發賣 三月號 定價四十錢

京城府太平通一丁目六一
發行 朝鮮日報社出版部
振替京城 五八七八

平沼內閣과 政局
成仁基

平沼內閣과 財政經濟策
李健赫

朝鮮文壇三十年側面史 安夕影

初等敎員不足과 義務敎育의 將來…金達鎭

朝鮮의 年中行事(二、三月篇)…方鍾鉉

人鳥相報(野談) 申鼎言

敎授評判記(延專篇) 龍天生

美貌의 女主人公 金信哉 尹逢春

監督 尹逢春의 印象 金信哉

□各界消息 □福地萬里(映畵스토리) □微笑室

讀者文藝

愛憎 金友哲
胎母 李園友
海丘를넘어서 尹君善
絕望 金大洙
春雨吟 李時馥
달밤의 숨 金亂山
店員의 鄕愁 金二浩

畵報滿載

汪兆銘의 脫出과 蔣政權
咸尙勳

畵家의 모델로맨쓰

農村處女의 美態…洪得順
男五十號의 感激…李馬銅
立體美의 그 女人…吉鎭燮
病든 오하스의 생각…金煥泰
窓구멍으로 본 女人…孔鎭衡

女流作家에 對한 公開狀

내가 影響바든 外國文人

外國文人의 諸像…金煥泰
青年쇼로홉흐…金南天
도스토옙흐스키…玄德
現代作家의 悲劇…鄭飛石
요지경 팬의 辯…金東里

◆내故鄕에두고온女人 石仁海

豪華詩壇

地上의 사랑을 外一篇…金珖燮
晝茶夜酒娘…異河潤
토끼…金泰午
埠頭午前三時…李燦
地歸島…徐廷桂
꼿바람…柳致環
月夜有懷 外二篇…馬鳴
女人頌…李海文
밤길…崔載亨
하나의 享樂(散文詩)…趙演鉉

朴花城님께 드리는 戀書…金文輯

張德祚女史의 進境…蔡萬植

人間崔貞熙女史…金珖燮

盧天命氏의 才氣…李石薰

今春男女專門·大學卒業生名簿錄

男女專門卒業生座談會

各校各科의 卒業生代表者들이 한자리에 모혀서 吐하는 快氣焰! 그들의 過去의 追憶 將來의 抱負 人生觀 戀愛觀 藝術觀 結婚觀 讀書傾向等等…制服을 벗고 校門을나서는 그들의 變態과 明朗 苦憫과 喜悅의 一大交響을 듯는 이 座談會는 社會人으로서도 누구나 한번귀를 기우려야만될 特種記事다!

레코-드界의 內幕을 듯는 座談會

레코-드는 우리의 文化生活에 잇서서 엄지못할重大한 役割을 지니고잇다 더구나 支那事變을 境界로하야 流行歌의 傾向은 칭신달라지엇다。 이제 오-케、太平、콜럼비아、빅타、폴리돌에 게시는 斯界 權威者들이 한자리에 모혀서 레코-드界의 喜悲交響의 內幕을 듯는座談會다! 華麗한 歌手生活의 裏面史를 들으라! 諸氏의 高貴한 體驗談!

具沅會 王平 方熙宅 李冕相 朴英鎬

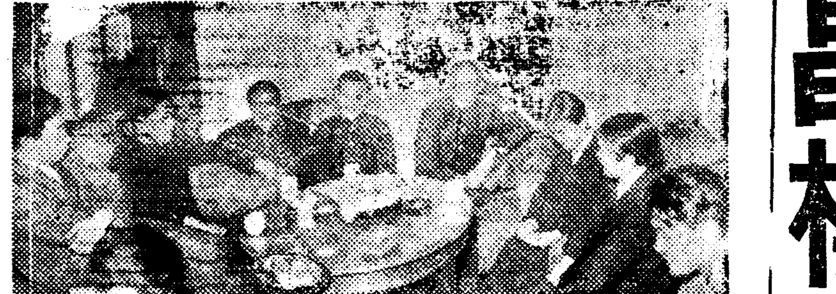

戰線報告
蘇州·揚州文昌樓
(文·畵)從軍畵家 宋政勳

朝鮮僧兵制度…車相瓚

伯牙의 碎琴 李王職雅樂部 樂師長 咸和鎭

統計室

▲十三年朝鮮米實狀
▲朝鮮耕地價格續騰
▲朝鮮總督府特別會計
▲무엇이 얼마나 올랏나?
▲鑛業朝鮮의 全貌
▲全朝鮮銀行膨脹
▲昨年朝鮮貿易總額
▲金融組合預金

漫文漫答

1、요지음 읽은 書籍 5只今結婚하신다면엇던분과
2、卒業生에게 주는 金言 6、내가조와하는動物
3、世上에서第一하고십흔것 7、漢藥으로고치신病
5、十年前三月에어대서무엇을 8、몃살까지 살겟나

短篇小說 燧石 李箕永 金熊超畵

短篇小說 골목 玄德 崔根培畵

長篇小說 南風 朴魯甲 鄭玄雄畵

探偵小說 深夜의 恐怖 金來成 崔根培畵

歷史小說 帝星台 金東仁 鄭玄雄畵

長篇小說 防波堤 咸大勳 鄭玄雄畵